# MRC des Chenaux SI PROCHES

Achat local des Chenaux
LE MEILLEUR EST SI PROCHE !

## Sacré circuit

Découvrez les merveilles de notre patrimoine architectural et culturel. Certains de ces lieux tiennent également des expositions permanentes et temporaires.

tourismedeschenaux.ca/attraits-et-services/sacre-circuit/

## La voix des bâtisseurs

Balado découverte

Découvrez les pionniers qui ont marqués l'histoire de nos dix municipalités.

Téléchargez l'application Balado découverte pour en connaitre davantage sur nos personnages.

mrcdeschenaux.ca/culture-des-chenaux/la-voix-des-batisseurs

## Le chemin du Roy

CHEMIN DU ROY

Route touristique de 280 km reconnue et signalisée qui présente la richesse du patrimoine et de l'histoire de la Nouvelle-France en traversant trois des principales régions touristiques du Québec.

lecheminduroy.com

c'est aussi

**183 KM RÉSEAU CYCLABLE**

211 KM SENTIERS MOTONEIGES | 50 KM SENTIERS ÉQUESTRES | 105 KM SENTIERS VTT

Plusieurs **attraits** à découvrir

**872 Km² à sillonner** | Des TRÉSORS HABITÉS du Patrimoine bâti

**10 MUNICIPALITÉS**

SAINT-PROSPER-DE-CHAMPLAIN + SAINT-NARCISSE + SAINT-LUC-DE-VINCENNES
SAINTE-ANNE-DE-LA-PÉRADE + SAINT-MAURICE + SAINTE-GENEVIÈVE-DE-BATISCAN
BATISCAN + CHAMPLAIN + SAINT-STANISLAS + NOTRE-DAME-DU-MONT-CARMEL

**ACCUEILLANTES**

**54 Bleuetière biologique « Champs de rêve »**
*Bleuetière biologique certifiée. Juillet et août.*
**241, rue Principale**
**Sainte-Geneviève-de-Batiscan**
819 383-1099

**11 Complètement Raisin**
*Centre d'interprétation du raisin. Visite agrotouristique, vignoble éducatif. VR à la ferme.*
**1139, rue Notre-Dame Est**
**Champlain**
819 818-3365
completementraisin.com

**12 Ferme Champlinoise**
*Producteur maraîcher et de petits fruits, produits frais et transformés. Mi-juin à octobre.*
**1396, rue Notre-Dame (route 138)**
**Champlain**
819 295-3213

**77 Ferme Jocelyn Cossette**
*Producteur maraîcher et de petits fruits, produits frais. Cueillette de fraises et de citrouilles. Juin à octobre.*
**612, rang Saint-Pierre**
**Saint-Narcisse**
819 609-4873
fermejocelyncossette.com

**64 Ferme Les Voisins**
*Producteur d'œufs biologiques et artisan de savoureux produits transformés. Rencontre sur rendez-vous.*
**3370, rang Saint-Joseph Ouest**
**Saint-Luc-de-Vincennes**
418 455-3540
fermelesvoisins.ca

**41 Ferme Marie Moutons**
*Ferme de production ovine avec démonstration de chien au travail. Sentiers, camping, visite guidée et produits du terroir disponibles.*
**363, rang d'Orvilliers**
**Sainte-Anne-de-la-Pérade**
438 274-0139

**68 Ferme Maurice**
*Ferme maraîchère écoresponsable sur petite surface. Kiosque libre-service.*
**2001, rang Saint-Jean**
**Saint-Maurice**
819 386-1557
fermemaurice.com

**56 Ferme Paquette-Dessureaux**
*Producteur maraîcher et de petits fruits, produits frais et produits locaux. Mi-mai à mi-septembre.*
**371, chemin de la Rivière-à-Veillet**
**Sainte-Geneviève-de-Batiscan**
418 362-2829

**89 Ferme récréative Caza et Alpagas**
*Élevage d'alpagas, atelier de transformation de la fibre et boutique. Visites agrotouristiques offertes à l'année en réservant en ligne.*
**865, route 159**
**Saint-Stanislas**
418 328-1339
fermerecreativecaza.com

**42 Ferme Tournesol**
*Producteur de fraises, framboises, bleuets. Produits transformés. Juin à septembre.*
**740, rue Principale (route 138)**
**Sainte-Anne-de-la-Pérade**
418 325-2707

**26 Fraisière Buisson**
*Producteur maraîcher et de petits fruits, produits frais et transformés. Produits de l'érable dès mars. Fin juin à septembre.*
**2851, route 157**
**Notre-Dame-du-Mont-Carmel**
819 376-8808

**43 Fromagerie l'Ancêtre (Fromagerie Baluchon)**
*Producteur de fromages fins artisanaux et biologiques, fromage en grains frais et épicerie fine de produits locaux.*
**400, boul. de Lanaudière (route 138)**
**Sainte-Anne-de-la-Pérade**
418 325-6380
fromagerieancetre.com

**58 Jardins Bio Campanipol**
*Producteur maraîcher biologique ASC, vente sur place de produits frais, transformés et produits locaux. Ouvert à l'année, vérifier les heures d'ouverture.*
**5, chemin Campanipol**
**Sainte-Geneviève-de-Batiscan**
418 362-2468
campanipol.com

**78 Kiosque Jocelyn Cossette**
*Producteur maraîcher. Fruits et légumes frais.*
**826, rue Notre-Dame**
**Saint-Narcisse**
819 609-4873
fermejocelyncossette.com

**90 La boutique du Presbytère**
*Bières, produits et articles promotionnels de la Microbrasserie, produits agroalimentaires, bijoux, créations artisanales et produits de soins corporels.*
**1360, rue Principale**
**Saint-Stanislas**
418 328-3371
lepresbytere.ca

**79 La Fabrique Gourmande**
*Biscuiterie qui offre des produits artisanaux de qualité supérieure.*
**708, rue Principale**
**Saint-Narcisse**
819 448-4629
lafabriquegourmande.com

**80 Le Domaine de Joriane**
*Vignoble, Centre jardin, Boutique du terroir et produits transformés, Service traiteur. Ouvert à l'année!*
**836, rue Notre-Dame**
**Saint-Narcisse**
819 692-1160 | 514 668-5838

**92 Le Jardin d'Olympe**
*Boulangerie artisanale biologique. Ouvert tous les jours, de mai à octobre. Ouvert du mercredi au samedi le reste de l'année.*
**281, rang de la rivière Batiscan Nord-Est**
**Saint-Stanislas**
418 328-4319

**5 Le Maraîcher de Batiscan**
*Producteur maraîcher et de petits fruits, produits frais et transformés. Début mai à fin septembre.*
**171, rue Principale (route 138)**
**Batiscan**
418 362-2196

**13 Le Simon de l'Atlantique**
*Saumon de l'Atlantique fumé à froid. Produits transformés. Ouvert du jeudi au dimanche.*
**881, rue Notre-Dame (route 138)**
**Champlain**
819-979-2550
lesimondelatlantique.ca

**46 Les Boissons du Roy**
*Producteur d'alcool fin à base de petits fruits. Vaste gamme de produits du terroir. Visite de groupe des installations et dégustation sur réservation.*
**745, rue Principale (route 138)**
**Sainte-Anne-de-la-Pérade**
418 325-2707

**73 Mlles Cossette « La boutique »**
*Boutique, mets préparés, pâtisseries et produits locaux.*
**1091, rue Principale**
**Saint-Prosper-de-Champlain**
418 328-0086
mllescossette.com

**50 Potager Santé**
*Producteur d'ail, de fleur d'ail et de sureau biologique. Légumes frais variés. Produits transformés, lacto-fermentation. Kiosque libre-service de juin à octobre.*
**1110, boul. de Lanaudière (route 138)**
**Sainte-Anne-de-la-Pérade**
418 325-3036
potagersante.com

**70 Cabane à sucre Gérard Cossette**
*Vente de produits transformés. Service de repas. Sur réservation. En saison.*
**370, chemin des Érables**
**Saint-Prosper-de-Champlain**
418 328-3872

**71 Cabane à sucre Ginette et Marcel Leblanc**
*Service de repas. Sur réservation. En saison.*
**321, rang St-Charles**
**Saint-Prosper-de-Champlain**
418 328-3519

**72 Cabane à sucre Marcel Gagnon**
*Menu snack-bar. En saison.*
**550, chemin des Érables**
**Saint-Prosper-de-Champlain**
418 328-8465
cabaneasucremarcelgagnon.ca

**74 Cabane à sucre Massicotte**
*Service de repas. Animation. Sur réservation. En saison.*
**130, 3e rang**
**Saint-Narcisse**
418 328-3860

**88 Érablière Denis Bédard et fils**
*Vente de produits transformés. Sur réservation. En saison.*
**185, route 159**
**Saint-Stanislas**
418 328-3015
418 328-3800
erablieredenisbedard.com

**27 L'Érabrière - Artisan acéricole**
*Service de repas, vente de produits transformés. En saison.*
**3060, route 157**
**Notre-Dame-du-Mont-Carmel**
438 889-6635

**91 La sucrerie Boisvert et fils inc.**
*Vente de produits transformés. À l'année.*
**11, rang de la rivière Batiscan Est**
**Saint-Stanislas**
418 328-3722

**32 Sucrerie du Moulin**
*Vente de produits transformés.*
**4911, route Lamothe**
**Notre-Dame-du-Mont-Carmel**
819 537-9567

**55 Camping Parc de la Péninsule**
*Camping et chalets locatifs avec parc aquatique et glissades d'eau.*
**250, route de la Grande-Pointe**
**Sainte-Geneviève-de-Batiscan**
418 362-2043
parcdelapeninsule.com

**75 Domaine enchanteur - Labyrinthe de la forêt perdue**
*Centre récréotouristique 4 saisons, parc-animalier. Sentier de patinage et de raquettes. Parcours aérien, piste hébertisme. Balade en train, le monde des abeilles.*
**1180, rang Saint-Félix**
**Notre-Dame-du-Mont-Carmel**
819 378-5946
domaineenchanteur.com

**76 Écurie Gaétany**
*Randonnée à dos de cheval, balade en traîneau tiré par des chevaux. Cours d'équitation, pension pour chevaux, camp de jour. Ouvert à l'année.*
**531, 1er Rang**
**Saint-Narcisse**
819 852-1246
ecuriegaetany.com

**6 Marina Village Batiscan**
*Centre de villégiature sur la rivière Batiscan avec accès au fleuve, pêche. Restaurant Rio.*
**1500, rue Principale (route 138)**
**Batiscan**
418 362-2722
marinavillagebatiscan.com

**82 Parc Coeur Nature**
*Sentier d'interprétation écologique et géologique. Boucle 2,8 km.*
**Route 359**
**Saint-Narcisse**
418 328-8645
baliseqc.ca

**83 Parc de la Rivière Batiscan - Secteur Barrage, Via Batiscan**
*Via Ferrata, tyroliennes et parcours aériens. Centre d'interprétation de la nature. Prêt à camper et camping jusqu'à 2 services.*
**200, chemin du Barrage**
**Saint-Narcisse**
418 328-3599
parcbatiscan.ca

**84 Parc de la Rivière Batiscan - Secteur Grand Bassin**
*Camping rustique, accès à la rivière, pêche.*
**522, rang des Forges**
**Sainte-Geneviève-de-Batiscan**
418 328-3599
parcbatiscan.ca

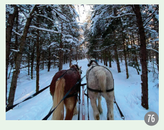

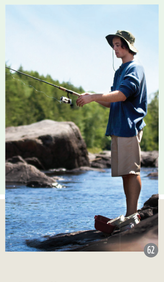

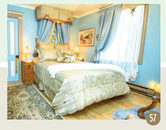

**10 Auberge Champêtre le Music-Hall**
*Chambres thématiques d'artistes des années 60.*
**104, boulevard de la Visitation**
**Champlain**
514 318-8574
auberge-lemusichall.ca

**33 Auberge du Manoir Dauth** ★★★
*Maison ancestrale située au cœur du village, près de la rivière Sainte-Anne. Certifiée Bienvenue Cyclistes.*
**21, boul. de Lanaudière (route 138)**
**Sainte-Anne-de-la-Pérade**
418 325-3432
manoirdauth.com

**65 Auberge du Presbytère**
*En plein cœur du village et tout près de la Microbrasserie Le Presbytère et de la Rivière Batiscan.*
**1355, rue Principale**
**Saint-Stanislas**
418 328-3371
lepresbytere.ca

**24 Camping Domaine Dev-Eau** ★★
*20 emplacements, possédants 2 ou 3 services. Accès à la plage, une rampe de mise à l'eau.*
**997, chemin Nobert**
**Sainte-Anne-de-la-Pérade**
418 576-8112

**22 Camping Lac Morin** ★★★★★
*Camping avec accès au lac, camping équestre, sentiers et halte équestre. Ouvert à l'année.*
**1430, rang Saint-Flavien**
**Notre-Dame-du-Mont-Carmel**
819 376-1479
campinglacmorin.com

**6 Camping Marina Village Batiscan** ★★★★
*En bordure de la rivière Batiscan, camping entièrement neuf. Resto Rio sur place.*
**1500, rue Principale (route 138)**
**Batiscan**
418 362-2722
marinavillagebatiscan.com

**23 Camping Paradiso** ★★★★★
*Entre Trois-Rivières et Shawinigan. Camping avec 4 lacs et jeux d'eau.*
**1281, rang Saint-Alexis**
**Notre-Dame-du-Mont-Carmel**
819 375-1569
campingparadiso.ca

**34 Chalets Domaine Dev-Eau** ★★
*2 chalets disponibles. Accès au Fleuve.*
**991 et 993, chemin Deveau**
**Sainte-Anne-de-la-Pérade**
418 576-8112
chaletsdev-eau.com

**24 Chalet la détente** ★★
*Situé dans un endroit paisible entouré de forêt et de sentiers. Marche, vélo, raquette et ski de montagne. Piste de motoneige et VTT à proximité.*
**2100, rang Saint-Flavien**
**Notre-Dame-du-Mont-Carmel**
819 233-2443 poste 222

**53 Chalet Parc de la Péninsule** ★
*Camping avec petits chalets locatifs meublés avec accès au camping, parc aquatique et glissades d'eau.*
**250, rang de la Grande-Pointe**
**Sainte-Geneviève-de-Batiscan**
418 362-2043
parcdelapeninsule.com

**87 Chalet sur la rivière Batiscan** ★★★
*Chalet neuf situé aux abords de la rivière Batiscan.*
**22, rang de la rivière Batiscan Nord-Est**
**Saint-Stanislas**
418 328-4119

**93 Parc de la Rivière Batiscan - Secteur Murphy**
*Camping pour VR, camping aménagé jusqu'à 2 services, gourte, refuge rustique, prêt à camper, accès à la rivière.*
**575, route 352**
**Saint-Stanislas**
418 328-3599
parcbatiscan.ca

**29 Parc nature La Gabelle**
*Sentier de randonnée en forêt, pêche en bordure de la rivière Saint-Maurice.*
**Rang des Crêts (barrage La Gabelle)**
**Notre-Dame-du-Mont-Carmel**
819 375-9856 p. 112
parcnaturelagabelle.ca

**49 Pêche aux petits poissons des Chenaux**
*Pêche blanche en chalet sur la rivière Ste-Anne, plusieurs activités sur la rivière. Centre thématique sur le poulamon. Fin décembre à mi-février.*
**8, rue Marcotte**
**Sainte-Anne-de-la-Pérade**
418 325-2475
lespetitspoissons.ca

**21 Bistro Gourmet**
*Menu casse-croûte en semaine et steak house les fins de semaine. Ouvert de la mi-avril à la mi-octobre.*
**4580, route des Vétérans**
**Notre-Dame-du-Mont-Carmel**
819 841-2718

**44 Café de la Tour**
*Salle à manger, repas légers, café torréfié sur place. Patrimoine bâti.*
**300, rue Sainte-Anne**
**Sainte-Anne-de-la-Pérade**
418 325-1746
la-tour.ca

**35 Casse-Croûte bar laitier le Tournesol**
*Ouvert en saison estivale, bar laitier.*
**740, rue Principale (route 138)**
**Sainte-Anne-de-la-Pérade**
418 325-1700

**85 Casse-Croûte chez Lulu**
*Restauration rapide sur place ou pour emporter. Terrasse à l'abri, balançoires, cafés, menu original avec coin mexicain.*
**1625, rue Principale**
**Saint-Stanislas**
418 328-3269

**1 Casse-Croûte La Florida RTE 138**
*Casse-Croûte saisonnier offrant des repas d'inspiration américaine. Brocante, musée, endroit inclusif et familial.*
**350, rue Principale (route 138)**
**Batiscan**
418 362-0332

## MARCHÉS PUBLICS

**Marché Champêtre de Saint-Narcisse**
2, 16, 30 juillet
13 août
3 septembre
1er octobre
**Saint-Narcisse**

**P'tit marché des Chenaux**
23 juin
7, 21 juillet
4, 18 août
1, 15 septembre
**Sainte-Anne-de-la-Pérade**

**67 Casse-Croûte La Grondinoise**
*Ouvert à l'année, terrasse gazebo.*
**2350, rang St-Jean**
**Saint-Maurice**
819 370-3037

**75 Crèmerie Le Chalet**
*Bar laitier. Gelato maison. Ouvert de la mi-avril à la mi-octobre.*
**825, rue Notre-Dame**
**Saint-Narcisse**
819 698-4555

**40 Ferme du Tarieu Brasserie et distillerie**
*Microbrasserie, distillerie ainsi qu'un musée dédié à l'agriculture.*
**705, 2e Avenue**
**Sainte-Anne-de-la-Pérade**
418 325-0077
fermedutarieu.ca

**69 La Tribu - Café Gourmet**
*Café, viennoiserie, déjeuner, sandwich, salade, bière et vin.*
**955, rue Notre-Dame**
**Saint-Maurice**

**45 Le Snack La Pérade**
*Restaurant familial, salle à manger, ouvert à l'année.*
**330, boul. Lanaudière (route 138)**
**Sainte-Anne-de-la-Pérade**
418 325-2992
lesnacklaperade.ca

**60 Marché de la Vallée**
*Épicerie, mets préparés, casse-croûte, menu du jour.*
**170, rue de l'Église**
**Sainte-Geneviève-de-Batiscan**
418 362-2662

**47 Microbrasserie le Garage**
*Fondée par les frères Lépine en mars 2019. Terrasse en saison estivale.*
**661, rue Principale**
**Sainte-Anne-de-la-Pérade**
418 325-1400

**94 Microbrasserie Le Presbytère**
*Restaurant certifié Fourchette Bleue valorisant les produits régionaux et forestiers. 15 bières maison. Boutique agroalimentaire. Finaliste Prix Restaurant Aliments du Québec 2022.*
**1360, rue Principale**
**Saint-Stanislas**
418 328-3371
lepresbytere.ca

**30 Pizzéria Mont-Carmel**
*Restaurant avec banquettes, terrasse. Ouvert à l'année.*
**3331, route 157**
**Notre-Dame-du-Mont-Carmel**
819 378-6666

**51 Restaurant le Toit Rouge**
*Restaurant familial, salle à manger. Ouvert à l'année.*
**165, rue Principale (route 138)**
**Sainte-Anne-de-la-Pérade**
418 325-2603
restauranttoitrouge.com

**84 Restaurant Le Villageois**
*Restaurant familial, salle de réception. Livraison.*
**828, rue Notre-Dame**
**Saint-Narcisse**
418 328-8667
villageois.net

**31 Resto du Lac**
*Restaurant ouvert à l'année. Avec salle à manger, bar et terrasse accueillante.*
**1430, rang St-Flavien Est**
**Notre-Dame-du-Mont-Carmel**
819 489-2222
campinglacmorin.com

**8 Resto le petit Bonheur**
*Casse-croûte familial, salle à manger. Ouvert de la mi-mars au 31 octobre.*
**1242, rue Principale (route 138)**
**Batiscan**
418 362-0335

**16 Resto Pub Manoir Antic**
*Restaurant avec salle à manger et grande terrasse, ouvert à l'année. Patrimoine bâti.*
**1073, rue Notre-Dame (route 138)**
**Champlain**
819 295-3737
manoirantic.com

**6 Resto Rio**
*Restaurant avec salle à manger et terrasse, ouvert en saison estivale. Vue sur la marina et sur le fleuve Saint-Laurent.*
**1500, rue Principale (route 138)**
**Batiscan**
418 362-0314
marinavillagebatiscan.com

## CIRCUIT DES MURALES

**61 Sainte-Geneviève, 300 ans d'histoire**
32, rue Duval à Sainte-Geneviève-de-Batiscan

**66 Un travail honnête**
660, rue Principale à Saint-Luc-de-Vincennes

**7 Léger brouillard...**
1000, rue Principale à Batiscan

**48 Dame nature**
230, rue Principale à Sainte-Anne-de-la-Pérade

**78 Les narcisses, une municipalité unifiée**
290, rue Principale à Saint-Narcisse

## ENDROITS À « SELFIE »

**À l'intérieur de l'église** (Champlain)
**Avec la montagne** (Saint-Prosper)
**Barrage du parc de la rivière Batiscan** (Saint-Narcisse)
**Barrage La Gabelle** (Notre-Dame-du-Mont-Carmel)
**Devant l'église** (Saint-Maurice)
**Devant le Gîte des sœurs** (Saint-Luc-de-Vincennes)
**Devant le Presbytère** (Saint-Stanislas-de-Champlain)
**Domaine Seigneurial** (Sainte-Anne-de-la-Pérade)
**Sur le pont dos à la rivière** (Sainte-Geneviève-de-Batiscan)
**Vieux Presbytère** (Batiscan)

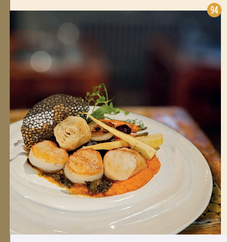

**35 Centre thématique sur le poulamon**
*Exposition interactive sur l'histoire de la pêche au poulamon.*
**8, rue Marcotte**
**Sainte-Anne-de-la-Pérade**
418 325-2475
lespetitspoissons.ca

**39 Crypte et Centre d'interprétation du patrimoine religieux**
*En saison estivale, visite de l'église (gratuit), visite de la crypte ($).*
**201, rue Sainte-Anne**
**Sainte-Anne-de-la-Pérade**
418 325-3522
eglisesteannedelaperade.org/nous-visiter/visite-de-la-crypte

**29 Domaine seigneurial de Sainte-Anne**
*Ouvert en saison estivale du deuxième dimanche de juin au premier lundi de septembre.*
**910, rue Sainte-Anne**
**Sainte-Anne-de-la-Pérade**
418 325-3522
domaine-steanne.com

**5 Galerie et Atelier Ani Müller**
*Réservez votre visite pour la galerie ou un atelier de créativité.*
**285, rue Principale**
**Batiscan**
514 248-4474
animuller.com

**4 Hangar de Batiscan - Jeu d'évasion**
*Élucider le mystère qui plane sur l'Office des signaux de Batiscan.*
**1000, rue Principale (route 138)**
**Batiscan**
418 362-0002
hangardebatiscan.ca

**4 Hangar de Batiscan - La Boutique**
*Produits d'artisanat, dans les locaux du bureau d'accueil touristique, en saison estivale.*
**1000, rue Principale, (route 138)**
**Batiscan**
418 362-0002
hangardebatiscan.ca

**4 Hangar de Batiscan - Le Musée**
*En saison estivale, visite immersive à l'époque des communications maritimes. Ouvert de la fin juin au début septembre.*
**1000, rue Principale (route 138)**
**Batiscan**
418 362-0002
hangardebatiscan.ca

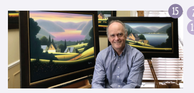

**14 Raymond Caouette, artiste peintre**
*Peintre paysagiste autodidacte. Visite de l'atelier sur réservation.*
**297, rue Notre-Dame (route 138)**
**Champlain**
819 295-5123
raymondcaouette.com

**15 Raymond Quenneville, artiste peintre**
*Visite de l'atelier sur réservation.*
**966, rue Notre-Dame (route 138)**
**Champlain**
418 822-2136
raymondquenneville.qc.ca

**7 39 19 9 Sacré Circuit**
*Circuit patrimonial architectural et culturel. En saison estivale.*
**Route 138, Batiscan, Champlain, Sainte-Anne-de-la-Pérade**
418 362-2051
tourismedeschenaux.ca/attraits-et-services/sacre-circuit/

**9 Vieux presbytère de Batiscan**
*Visite de l'ancien presbytère situé à Batiscan, construit en 1816. Ouvert en saison estivale, du dernier dimanche de mai au dernier dimanche d'octobre.*
**340, rue Principale**
**Batiscan**
418 362-2051
presbytere-batiscan.com

**19 Visite en réalité augmentée à l'église de Champlain**
*Visite guidée à l'aide d'une tablette et d'une application. Un mode jeu est également offert.*
**989, rue Notre-Dame**
**Champlain**
819 295-3544
eglisedechamplain.qc.ca

**20 Zabel, artiste peintre**
*Atelier-Galerie. Ouvert sur rendez-vous.*
**336, rue Notre-Dame (route 138)**
**Champlain**
819 295-1031
zabel.ca

# Si... FESTIF
# Si... ACTIF
# Si... CHAMPÊTRE
# Si... SUCRÉ
# Si... ACCUEILLANT
# Si... SAVOUREUX
# Si... CURIEUX